



puurs-sint-amands

**Memorandum**  
vanuit de adviesraden  
als input voor het

**Meerjarenbeleidsplan 2026-2031**

Een gemeenschappelijk initiatief van de Vrijetijds-, Jeugd- & Seniorenraad van de gemeente Puurs-Sint-Amands



# 1 Situering

In het kader van onze voortdurende inzet voor een leefbare en dynamische gemeenschap van 0 tot 100+, presenteren de 3 adviesraden binnen de gemeente Puurs-Sint-Amunds een gemeenschappelijk memorandum waarin wij onze visie en aanbevelingen uiteenzetten met betrekking tot enkele cruciale **thema's** gebaseerd op de pijlers van het concept **'Leeftijdsvriendelijke gemeente'**, zoals geformuleerd door de Wereldgezondheidsorganisatie en toegelicht in de [brochure](#) "Leeftijdsvriendelijke gemeente: een hefboom voor actief ouder worden" van de Vlaamse ouderenraad.

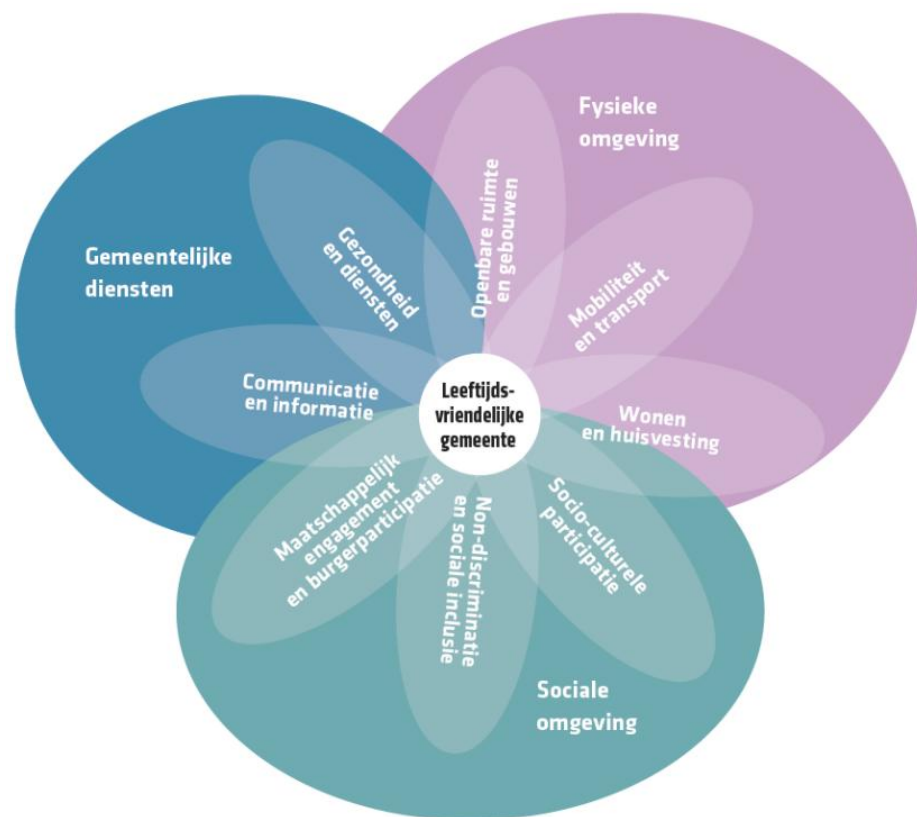

De opbouw van dit document houdt rekening met de unieke kenmerken en prioriteiten van onze gemeenschap, evenals de specifieke rol van de vrijetijds-, jeugd- en seniorenraad. Samen willen we ons verder blijven inzetten voor een toekomst waarin alle inwoners, ongeacht hun leeftijd, zich ondersteund, betrokken en gewaardeerd voelen.

De **8 thema's** die in dit memorandum aan bod komen, zijn:

1. **Vrije tijd:** Puurs-Sint-Amands heeft een rijk aanbod aan culturele en sportieve activiteiten die een belangrijke rol spelen in het sociale leven van de inwoners. Het benadrukken van vrijetijdsbesteding weerspiegelt de sterke betrokkenheid van de verenigingen en gemeenschappen bij deze activiteiten.
2. **Verbinding en zorgzame buurten:** We hechten veel waarde aan sociale cohesie en het uitbouwen van zorgzame buurten. Hiermee onderstrepen we het belang van hechte en ondersteunende gemeenschappen.
3. **Leeftijdsvriendelijk beleid en maatschappelijke participatie:** we streven naar een inclusieve samenleving waarin iedereen, ongeacht leeftijd, actief kan deelnemen. Dit thema benadrukt de noodzaak van intergenerationele activiteiten en ondersteuning voor ouderen.
4. **Welzijn, gezondheid en zorg:** De gezondheid en het welzijn van de inwoners zijn cruciaal voor een sterke gemeenschap. Dit thema komt naar voren om het belang van preventieve zorg en toegankelijke gezondheidsdiensten te benadrukken.
5. **Mobiliteit:** Toegankelijke en duurzame mobiliteitsoplossingen zijn essentieel voor de levenskwaliteit in Puurs-Sint-Amands. Dit thema benadrukt de noodzaak van veilige en efficiënte vervoersmogelijkheden en dit voor alle doelgroepen.
6. **Openbare ruimte:** De gemeente investeert in groene zones en goed onderhouden openbare ruimtes die ontmoeting en recreatie stimuleren. Hiermee benadrukken we het belang van een uitnodigende en functionele openbare ruimte.
7. **Communicatie en digitalisering:** Moderne communicatiekanalen zijn essentieel voor de betrokkenheid van de gemeenschap en reflecteert de noodzaak van transparante en toegankelijke informatievoorzieningen.
8. **Huisvesting en wonen:** Betaalbare en kwalitatieve huisvesting is een basisbehoefte voor de inwoners en verenigingen van Puurs-Sint-Amands. Dit thema komt als laatste om het belang van stabiele en diverse woonmogelijkheden te onderstrepen.

Deze thema's zijn van groot belang voor het welzijn en de levenskwaliteit van onze inwoners. Wij hopen dat de onderstaande inzichten en voorstellen een waardevolle en concrete bijdrage zullen leveren aan het gemeentelijk beleid en de toekomstige ontwikkelingen binnen onze gemeente in het algemeen en onze 8 leefgemeenschappen in het bijzonder.

## 2 Inhoudsopgave

|       |  |    |
|-------|--|----|
| 1     | Situering.....   | 3  |
| 2     | Inhoudsopgave .....  | 6  |
| 3     | Thema's.....   | 8  |
| 3.1   | Vrije tijd.....  | 8  |
| 3.1.1 | Verlagen en wegwerken van drempels .....                                 | 8  |
| 3.1.2 | Infrastructuur voor verenigingen .....                                   | 9  |
| 3.1.3 | Ter beschikking stellen van materialen.....                              | 10 |
| 3.1.4 | Subsidie .....   | 11 |
| 3.2   | Verbinding en zorgzame buurten .....                                     | 13 |
| 3.2.1 | Het faciliteren van verbinding .....                                     | 13 |
| 3.2.2 | Informereren van verenigingen .....                                      | 14 |
| 3.2.3 | Duurzame samenwerkingen opzetten.....                                    | 15 |
| 3.2.4 | Samenwerking tussen verenigingen en lokale economie .....                | 15 |
| 3.3   | Leeftijdsvriendelijk beleid en maatschappelijke participatie .....       | 16 |
| 3.3.1 | Vrijwillige engagement .....   | 16 |
| 3.3.2 | Adviesraden en participatie.....   | 17 |
| 3.4   | Welzijn, gezondheid en zorg .....  | 19 |
| 3.4.1 | Inzetten op het mentaal welzijn van alle burgers overheen leeftijd.....  | 19 |
| 3.4.2 | Inzetten op het fysieke welzijn van alle burgers overheen leeftijd ..... | 20 |
| 3.4.3 | Investeren in de continuïteit van zorgdiensten.....                      | 21 |
| 3.4.4 | Duurzaamheid en Fairtrade.....   | 24 |

|       |   |  |    |
|-------|---|--|----|
| 3.5   | Mobiliteit.....   | 25   |    |
| 3.5.1 | Inzetten op meer en beter openbaar vervoer .....                                  | 25   |    |
| 3.5.2 | Inzetten op veilig fietsverkeer .....   | 26   |    |
| 3.5.3 | Aandacht voor veilige en leefbare lokale mobiliteit .....                         | 27   |    |
| 3.5.4 | Aandacht voor het transport en mobiliteit van mensen met een beperking en ouderen | 28   |    |
| 3.5.5 | Verhoging van de leefbaarheid in de (kleinere) dorpskernen.....                   | 30   |    |
| 3.6   | Openbare ruimte .....   | 31   |    |
| 3.6.1 | Toegankelijkheid van gebouwen, de omgeving en de openbare ruimte.....             | 31   |    |
| 3.6.2 | Veiligheid en openbare verlichting .....  | 31   |    |
| 3.6.3 | Groene ruimtes en milieu .....  | 32   |    |
| 3.6.4 | Recreatie en sport .....  | 33   |    |
| 7     | 3.7   | Communicatie en digitalisering.....                            | 36 |
|       | 3.7.1   | Ondersteuning van verenigingen en adviesraden.....             | 36 |
|       | 3.7.2   | Gezonde communicatiemix .....                                  | 37 |
|       | 3.7.3   | Digitale ondersteuning van verenigingen en adviesraden .....   | 39 |
|       | 3.8   | Huisvesting en wonen .....                                     | 41 |
|       | 3.8.1   | Wonen en onderdak.....   | 41 |
|       | 3.8.2   | Gepaste en kwalitatieve infrastructuur voor verenigingen ..... | 43 |
| 4     | Slot .....  | 45   |    |

### 3 Thema's

Dit memorandum presenteert de bevindingen en aanbevelingen van de drie adviesraden, opgesplitst per **thema**. Elk thema is op zijn beurt verder onderverdeeld in specifieke **clusters** die de bijbehorende concrete **aanbevelingen** in lijstvorm rapporteren. Waar mogelijk zijn concrete voorbeelden toegevoegd ter verduidelijking. Achteraan is bij elke aanbeveling vermeld welke adviesraad het concrete punt heeft aangebracht.

Alle aanbevelingen zijn bewust kort en bondig gehouden. De opbouw zorgt tevens voor een overzichtelijke, leesbare en consistente presentatie en laat ook toe om de aanbevelingen direct te vertalen naar concrete actiepunten. Daarnaast vereenvoudigt deze structuur ook de opvolging van de weerhouden aanbevelingen tijdens de realisatie gedurende de komende legislatuur.

#### 3.1 Vrije tijd

Vrijtijdsbesteding is een belangrijk aspect van het gemeenschapsleven en draagt bij aan het welzijn en de sociale cohesie van de inwoners. Dit hoofdstuk bevat aanbevelingen om de deelname aan het vrijetijdsleven te bevorderen en de infrastructuur en ondersteuning voor verenigingen te verbeteren.

##### 3.1.1 Verlagen en wegwerken van drempels

| Aanbeveling   | VTR | JR | SR |                               |   |
|---|-----|----|----|-------------------------------|---|
| <ul style="list-style-type: none"> <li><b>Ondersteun verenigingen:</b> Geef de nodige ondersteuning aan verenigingen op verschillende vlakken: <u>organisatorisch</u> (wetgeving, aansprakelijkheid, verzekeringen,...), <u>financieel</u> (subsidie, project subsidiering,...), <u>kennis- en ervaringsgericht</u> (hoe evenementen organiseren,...) en <u>logistiek</u> (materialen, technische ondersteuning,...)</li> </ul> | ✓   | ✓  | ✓  | Beleven<br>DR                 | Dit doen we   |
| <ul style="list-style-type: none"> <li><b>Promoot de werking van de verenigingen:</b> Ondersteun verenigingen bij de communicatie omtrent hun werking (vb. verenigingen loket) en activiteiten. Stel de nodig middelen beschikbaar om ook hun eigen activiteiten te promoten (gemeentelijk infoblad en/of nieuwsbrief, infoborden,...).</li> </ul>  | ✓   | ✓  |    | Beleven<br>Communicatie<br>DR | Uit in PSA: tweemaandelijks magazine,<br>website<br><br>Digitale infoborden |

|   |   |   |   |                                  |  |
|---|---|---|---|----------------------------------|--|
| <ul style="list-style-type: none"> <li>• <b>Ondersteuning vanuit gemeente toelichten:</b> De gemeentelijke administratieve diensten organiseren sinds twee jaar bij de start van het werkjaar een <b>infomarkt</b> voor de verenigingen, die door de verenigingen sterk wordt gewaardeerd. Dit initiatief moet zeker behouden blijven en verder gepromoot worden om alle mogelijke verenigingen hiervan op de hoogte te stellen.</li> </ul> | ✓ | ✓ | ✓ | Beleven<br>Dienstverlening<br>DR | = faciliteren bestuur vrijetijdsraad<br>= inzet medewerkers dienstverlening voor toelichting producten beleven die zij verwerken – verhuur zalen – verkoop tickets – aanvraag evenementen – aanvraag subsidies         |
| <ul style="list-style-type: none"> <li>• <b>Drempels verlagen:</b> Werk samen met doelgroep organisaties om drempels voor deelname aan het vrijetijdsleven te verlagen of weg te nemen en meer specifiek voor doelgroepen die het (financieel, ...) moeilijker hebben. Promoot de voordelen en stimuleer het gebruik van de Vrijtijdspas.</li> </ul>  | ✓ | ✓ | ✓ | Beleven<br>Welzijn<br>DR         | Vrijtijdspas in onderzoek + samenwerkingen met doelgroep (bv De Schakel)   |
| <ul style="list-style-type: none"> <li>• <b>Zorg voor een toegankelijker vrijetijdsaanbod:</b> tijdstip, locatie en reservatie zijn mogelijke remmende factoren voor niet-deelname aan vrijetijdsactiviteiten. Betrek ook de organiserende verenigingen om mee te zoeken naar concrete en creatieve oplossingen.</li> </ul>   | ✓ |   | ✓ | Beleven<br>DR                    | Wordt bekeken met de vrijetijdspas / vrijetijdsparticipatie voor kansengroepen terug opstarten (bv UIT-pas)  |
| <ul style="list-style-type: none"> <li>• <b>Nieuwe inwoners en anderstaligen informeren:</b> Zorg ervoor dat nieuwe inwoners en anderstaligen in contact kunnen komen met lokale verenigingen. Stel de nodige gegevens beschikbaar bij de ontvangst/aankomst van nieuwe mensen in de gemeente (brochure Vrije Tijd, link naar verenigingsloket ,..) waarbij ook het aanbod per leefgemeenschap toegelicht wordt.</li> </ul>                 | ✓ | ✓ | ✓ | Dienstverlening<br>communicatie  | = wordt getrokken vanuit communicatie met medewerking van dienstverlening, burgerzaken verdelen. Welkomstpakket voor nieuwe inwoners van PSA bij aanmelding aan het burgerloket + 1 x jaar onthaaldag nieuwe inwoners. |

### 3.1.2 Infrastructuur voor verenigingen

| Aanbeveling   | VTR | JR | SR | Beleven |  |
|---|-----|----|----|---------|--|
| <ul style="list-style-type: none"> <li>• <b>Infrastructuur beschikbaar stellen:</b> Zorg voor een uitgebreide en kwaliteitsvolle infrastructuur voor de verenigingen binnen elke leefgemeenschap, hou het aanbod up-to-date en/of breid uit waar nodig. <i>Voor petanque is er een vraag naar overdekte banen in Puurs en een uitbreiding van het bestaande aanbod in Liezele.</i></li> </ul> | ✓   | ✓  | ✓  | Beleven | In elke leefgemeenschap is er ruimte beschikbaar |

|  |   |   |   |                    |   |
|--|---|---|---|--------------------|---|
| <ul style="list-style-type: none"> <li>• <b>Openstellen van infrastructuur:</b> Bied gemeentelijke infrastructuur aan of stel deze open voor verenigingen tegen een correcte kostenvergoeding. Bied ondersteuning aan verenigingen bij het organiseren van hun events in de gemeentelijke infrastructuur (vb. techniekers, materialen, promotiekanalen,...) aan een haalbare vergoeding. Met in het bijzonder aandacht voor verenigingen zonder eigen gebouw of vaste infrastructuur.</li> </ul> | ✓ | ✓ | ✓ | Beleven            | Doen we   |
| <ul style="list-style-type: none"> <li>• <b>Ruimtes delen:</b> Stimuleer het onderling delen van ruimte tussen verenigingen en bemiddel met private partners.</li> </ul>   | ✓ | ✓ | ✓ | Beleven<br>DR      | Waar het kan doen we dit  |
| <ul style="list-style-type: none"> <li>• <b>Meldpunt:</b> promoot de beschikbare kanalen (via meldingskaart, website, app, ...) om defecten, problemen en/of suggesties door te geven. Voorzie hierbij ook een gebruiksvriendelijk opvolgsysteem zodat men niet steeds hetzelfde probleem moet melden en kan opvolgen wanneer er het opgelost zal zijn.</li> </ul>   | ✓ | ✓ | ✓ | Communicatie<br>TD | Vanuit dienstverlening worden melding en klachten consequent opgevolgd –geen opvolgingssysteem (technisch ook moeilijk te voorzien, niet evident). Bv Bij de werf Forum in Puurs-centrum staan onze diensten in nauw contact met de buurt via een whatsapp groep. |

### 3.1.3 Ter beschikking stellen van materialen

| Aanbeveling  | VTR | JR | SR |               |   |
|--|-----|----|----|---------------|---|
| <ul style="list-style-type: none"> <li>• <b>Uitleendienst:</b> Blijf verenigingen ondersteunen door het aanbieden van een ruim aanbod van te ontlene materialen voor hun werking en evenementen. Hanteer hiervoor een eenvoudige procedure.</li> </ul>   | ✓   | ✓  | ✓  | Beleven<br>TD | Dat is er   |
| <ul style="list-style-type: none"> <li>• <b>Vernieuwing en uitbreiding:</b> Vernieuw en breid het materiaal van de uitleendienst regelmatig uit na evaluatie via de adviesraden. Denk hierbij aan reuzenspelen, sjobalken, sportmateriaal, walkietalkies, fuifkoffers, geluidsmeters, geluidsapparatuur, projectiemateriaal, herbruikbare drinkbekers, etc.</li> </ul> | ✓   | ✓  |    | Beleven<br>TD | <b>Behoud huidige (beperkt) aanbod</b> , voornamelijk wat niet ergens anders gehuurd kan worden. Jaarlijks budget voor vervanging en vernieuwing. |

|   |   |   |   |            |   |
|---|---|---|---|------------|---|
| <ul style="list-style-type: none"> <li>• <b>Onderhoud materialen;</b> Controleer de beschikbare materialen op kwaliteit, defecten en volledigheid. Bied de mogelijkheid om defecten, problemen en/of suggesties te melden via een digitaal meldpunt.</li> </ul> | ✓ | ✓ | ✓ | Beleven TD | Materialen worden onderhouden en vernieuwd, manier van melden wordt bekeken |
| <ul style="list-style-type: none"> <li>• <b>Materialen uitwisselen binnen de leefgemeenschappen:</b> ondersteun en motiveer verenigingen binnen de leefgemeenschappen om materialen onderling beschikbaar te stellen voor gebruik (leen/huur).</li> </ul>       | ✓ | ✓ |   | Beleven DR | We stimuleren dit via oa de adviesraden                                     |

### 3.1.4 Subsidie

| Aanbeveling  | VTR | JR | SR |                              |   |
|--|-----|----|----|------------------------------|---|
| <ul style="list-style-type: none"> <li>• <b>Subsidiëring:</b> Zorg voor gepaste financiële ondersteuning van verenigingen, evenementen en projecten om deze te stimuleren en mogelijk te maken. Evalueer in nauw overleg met de adviesraden of de huidige regels nog in lijn zijn met de noden van vandaag.</li> </ul> | ✓   | ✓  | ✓  | Beleven DR                   | OK  |
| <ul style="list-style-type: none"> <li>• <b>Transparantie:</b> Zorg voor gemakkelijk toegankelijke transparante informatie over de beschikbare subsidies en het bijhorend reglement voor verenigingen, evenementen en projecten.</li> </ul>  | ✓   | ✓  | ✓  | Beleven (DR)                 | Beschikbaar via de website + toelichting op oa de vrijetijdsmarkt                                       |
| <ul style="list-style-type: none"> <li>• <b>Toelichting van het subsidie reglement:</b> Informeer jaarlijks de belanghebbenden - zoals nieuwe bestuursleden, ... - over het aanvraag- en toekenningsproces via o.a. de infomarkt.</li> </ul>   | ✓   | ✓  | ✓  | Beleven Dienstverlening (DR) | Gebeurt normaal door dienstverlening op vrijetijdsmarkt is reeds ingepland voor komende vrijetijdsmarkt |
| <ul style="list-style-type: none"> <li>• <b>Subsidie aanvragen:</b> Zorg voor een eenvoudige en efficiënte manier om subsidiëring voor verenigingen, evenementen en projecten aan te vragen. Vereenvoudig en actualiseer het huidige proces waar nodig.</li> </ul>   | ✓   | ✓  | ✓  | Beleven Dienstverlening      | Aankopen en opzet software is lopend in 2025  |
| <ul style="list-style-type: none"> <li>• <b>Subsidies vervoerskosten:</b> Evalueer en verhoog subsidies voor vervoerskosten zoals kampvervoer om deelname aan activiteiten voor iedereen betaalbaar te houden.</li> </ul>  | ✓   | ✓  |    | DR<br>Beleven                | Forfait kampvervoer gaat van 500 naar 750 euro  |



## 3.2 Verbinding en zorgzame buurten

Het bevorderen van verbinding en zorgzaamheid binnen buurten en leefgemeenschappen is essentieel voor een hechte en ondersteunende samenleving. Dit hoofdstuk bevat aanbevelingen om de sociale cohesie te versterken en zorgzame buurten te creëren.

### 3.2.1 Het faciliteren van verbinding

| Aanbeveling   | VTR | JR | SR |                               |  |
|---|-----|----|----|-------------------------------|--|
| <ul style="list-style-type: none"> <li><b>Troost en rouw:</b> Ondersteun bijeenkomsten om mensen samen te brengen rond troost en rouw.</li> </ul>   |     |    | ✓  | Gezondheid<br>DR<br>beleven   | De gemeente ondersteunt gemeenschappen waar nodig en we bekijken de mogelijkheid om dit terug op te nemen.             |
| <ul style="list-style-type: none"> <li><b>Lokale dienstencentra:</b> Breid het programma van lokale dienstencentra uit met out-reachende activiteiten. Realiseer LDC De Bollaard in Sint-Amands en integreer daar de gemeentelijke dienstverlening (cf. Paepenheide en de Nieuwe Ark). Maak het aanbod van de dienstverlening van de lokale dienstencentra beter bekend.</li> </ul> |     |    | ✓  | Welzijn                       | Huidige werking wordt zeker verder gezet, Den Bollaard wordt efficiënt gerealiseerd met gemeentelijke dienstverlening. |
| <ul style="list-style-type: none"> <li><b>Buurtkar:</b> Bekijk de haalbaarheid van een Buurtkar (cf. Bornem). Is schaalvergroting via samenwerking een mogelijkheid en/of try-out op momenten dat ze in Bornem niet in gebruik is?</li> </ul>   |     |    | ✓  | Welzijn                       | Niet voorzien om mee te nemen in meerjarenplan. Er zijn beter uitgewerkte alternatieven vanuit de LDC's en thuiszorg   |
| <ul style="list-style-type: none"> <li><b>Tools voor lokale verbinding:</b> Bied tools aan zoals een online overzicht van verenigingen en activiteiten per leefgemeenschap om lokale verbinding te stimuleren.</li> </ul>   | ✓   | ✓  | ✓  | Beleven<br>DR<br>communicatie | Inzetten op deze toepassingen binnen HOPLR<br>Mogelijkheid 'in kaart' applicatie onderzoeken                           |
| <ul style="list-style-type: none"> <li><b>Buurtnetwerken en duurzame verbinding:</b> Creëer buurtnetwerken en stimuleer duurzame lokale verbindingen om eenzaamheid en sociaal isolement te bestrijden. Hiertoe kunnen bijdragen: het uitbouwen van het Hoplr-netwerken en lokale ontmoetingsinfrastructuur (vb.</li> </ul>   |     | ✓  | ✓  | Welzijn<br>communicatie       | We zetten actief in op het buurtplatform Hoplr. We bieden niet alleen het platform aan de inwoners/verenigingen aan    |

|  |   |   |   |                          |  |
|--|---|---|---|--------------------------|--|
| buurthuizen...). Stem in het kader van buurtzorg ook af met professionele (zorg) partners.   |   |   |   |                          | maar gebruiken het ook actief om te informeren en te peilen.   |
| <ul style="list-style-type: none"> <li><b>Betrekken van mensen in armoede:</b> Zorg ervoor dat mensen in armoede betrokken blijven bij het verenigingsleven en kennis hebben van de beschikbare middelen tot participatie (via de invoering van de UiTPAS <sup>1</sup> of alternatief, Vrijtijdspas, de middelen die beschikbaar zijn via het dienstenpakket van het OCMW).</li> </ul> | ✓ | ✓ | ✓ | Welzijn<br>DR<br>Beleven | We zetten in op het betrekken van kansengroepen via projecten en in samenspraak met welzijnsschakels. Er wordt bekeken om dit structureler op te nemen met overleg en eventueel UIT-pas. |
| <ul style="list-style-type: none"> <li><b>Bevorderen van gelijke kansen en sociale inclusie voor mensen met een beperking:</b> promoot en ondersteun het gebruik van de European Disability Card (EDC) via vb. het voorzien van incentives in het subsidiereglement voor de verenigingen.</li> </ul>   | ✓ | ✓ | ✓ | Welzijn                  | Gebeurt al   |

### 3.2.2 Informeren van verenigingen

| Aanbeveling  | VTR | JR | SR |               |  |
|--|-----|----|----|---------------|--|
| <ul style="list-style-type: none"> <li><b>Relevante thema's:</b> Moedig de werking van de adviesraden verder aan en faciliteer hen om verenigingen actief te informeren over relevante thema's zoals preventieve maatregelen, vrijwilligersbeleid, verenigingsadministratie en gemeentelijke organisaties en evenementen.</li> </ul> | ✓   | ✓  | ✓  | Beleven<br>DR | In samenwerking met bestuur vrijetijdsraad |
| <ul style="list-style-type: none"> <li><b>Informatie-uitwisseling:</b> Ondersteun de uitwisseling van bestaande initiatieven tussen verschillende leefgemeenschappen en bied een Excel template voor het opstellen van een jaarkalender.</li> </ul>  | ✓   | ✓  | ✓  | Beleven<br>DR | We kijken naar HOPLR om dit te doen.       |

<sup>1</sup> [UiTPAS | Home](#)

### 3.2.3 Duurzame samenwerkingen opzetten

| Aanbeveling  | VTR | JR | SR |         |  |
|--|-----|----|----|---------|--|
| <ul style="list-style-type: none"> <li><b>Verbinding tussen jong en oud:</b> Stimuleer gezamenlijke activiteiten waar jong en oud elkaar ontmoeten (verenigingen scholen, woonzorgvoorzieningen, lokale dienstencentra en een gezamenlijke jeugd- en seniorenraad.</li> </ul>  | ✓   | ✓  | ✓  | DR      | De gemeente zet zeker in op activiteiten waar jong & oud elkaar ontmoeten. Zo bekijken we mogelijkheden om uitwisseling en ontmoeting te stimuleren. |
| <ul style="list-style-type: none"> <li><b>Zomerkampen:</b> faciliteer en organiseer samen met de sportclubs, verenigingen en jeugdbewegingen zomerkampen voor kinderen en jongeren en waar mogelijk als aanvulling op de speelpleinwerking. Betrek ook de woonzorgcentra en lokale dienstencentra als locatie voor een zomerkamp voor de verbinding tussen jong en oud.</li> </ul> | ✓   | ✓  | ✓  | Beleven | We werken samen met lokale verenigingen voor een vakantieaanbod. Er wordt bekeken wat er naast de bestaande grabbelpasactiviteiten nog mogelijk is.  |
| <ul style="list-style-type: none"> <li><b>Internationale uitwisseling:</b> Ondersteun internationale uitwisselingen om verbindingen over de grenzen heen te versterken.</li> </ul>   |     | ✓  |    | DR      | Doelgroepregie onderzoekt het komende jaar de mogelijkheden voor uitwisselingen.   |

15

### 3.2.4 Samenwerking tussen verenigingen en lokale economie

| Aanbeveling  | VTR | JR | SR |         |   |
|--|-----|----|----|---------|---|
| <ul style="list-style-type: none"> <li><b>Win-win concept:</b> Stimuleer de samenwerking tussen verenigingen en de lokale economie volgens het win-win concept.</li> </ul> | ✓   | ✓  | ✓  | Beleven | Moeilijk om als gemeente op te nemen, we doen wat we kunnen in de marge via bv P-bonnen,... |

### 3.3 Leeftijdsvriendelijk beleid en maatschappelijke participatie

Een leeftijdsvriendelijke gemeente houdt rekening met de behoeften en wensen van alle generaties. Daarnaast is het vrijwillige engagement de motor van onze gemeente en de lokale gemeenschappen. Het is belangrijk dat de gemeente bij de opmaak van het nieuwe meerjarenplan de pijlers van een leeftijdsvriendelijke gemeente integreert. Dit hoofdstuk bevat aanbevelingen om de maatschappelijke participatie te bevorderen en een inclusieve gemeenschap te creëren.

#### 3.3.1 Vrijwillige engagement

| Aanbeveling  | VTR | JR | SR |                    |  |
|--|-----|----|----|--------------------|--|
| <ul style="list-style-type: none"> <li><b>Waardering van de vrijwilligers:</b> De bedankingen en de ondersteuning vanuit de gemeente worden sterk gewaardeerd door de verenigingen. Ze zijn een blijk van waardering voor alle vrijwilligers en dienen zeker behouden te blijven.</li> </ul>   | ✓   | ✓  | ✓  | DR (beleven)       | Het huidige bedankingsbeleid (= 2x vrijwilligerscafé + De Langste Tafel + vrijwilligerssetentje) wordt doorlopend geëvalueerd en verder gezet. |
| <ul style="list-style-type: none"> <li><b>Verbinding tussen vrijwilligers:</b> Zet meer in op verbinding tussen vrijwilligers, zowel gemeentelijke als die in verenigingen. Dit kan door intergenerationele activiteiten, teambuilding voor leidingploegen of gemeenschappelijke acties zoals een collectieve opruimactie voor zwerfvuil.</li> </ul> | ✓   | ✓  | ✓  | DR                 | De gemeente stimuleert verbinding en samenwerking en zet waar mogelijk activiteiten op of faciliteert samenwerking                             |
| <ul style="list-style-type: none"> <li><b>Vrijwilligerswerk bij verenigingen:</b> Ondersteun vrijwilligerswerk bij verenigingen door o.a. het aanbieden van workshops over het aantrekken en behouden van vrijwilligers.</li> </ul>  |     | ✓  |    | Beleven<br>DR      | De gepaste workshops worden jaarlijks samen met het bestuur van de vrijetijdsraad bepaald  |
| <ul style="list-style-type: none"> <li><b>Werving nieuwe vrijwilligers:</b> heel wat 60-plussers geven aan dat ze vrijwilligerswerk willen opnemen. Betrek deze doelgroep zeker in de zoektocht naar nieuwe vrijwilligers en buurtversterking/zorgzame buurten.</li> </ul>   | ✓   | ✓  | ✓  | DR<br>communicatie | De gemeente zet verder in op het activeren van deze specifieke doelgroep   |

### 3.3.2 Adviesraden en participatie

| Aanbeveling   | VTR | JR | SR |                    |  |
|---|-----|----|----|--------------------|--|
| <ul style="list-style-type: none"> <li><b>Adviesraden:</b> Behoud en ondersteun de 3 bestaande adviesraden (VrijeTijdsraad, Jeugdraad en Seniorenraad) die actief zijn en relevante thema's die leven in de verschillende omgevingen behandelen</li> </ul>  | ✓   | ✓  | ✓  | Beleven<br>DR      | De 3 vernoemde adviesraden worden behouden en ondersteunt vanuit de gemeente   |
| <ul style="list-style-type: none"> <li><b>Rol van adviesraden:</b> De bestaande adviesraden (VrijeTijdsraad, Jeugdraad en Seniorenraad) zijn belangrijke inspraakorganen om verenigingen te laten participeren, ondersteunen en relevante informatie te communiceren.</li> </ul>  | ✓   | ✓  | ✓  | Beleven<br>DR      | De focus van de adviesraden zit bij de vernoemde thematieken van participatie, ondersteuning en communicatie voor onze lokale verenigingen.  |
| <ul style="list-style-type: none"> <li><b>Betrokkenheid bij beslissingen:</b> Betrek de adviesraden en lokale verenigingen in het beslissingsproces wanneer die een impact heeft op hun werkdomein of leefgemeenschap. Koppel ook terug naar hen over politieke beslissingen.</li> </ul>  | ✓   | ✓  | ✓  | DR<br>communicatie | We doen dit zoveel mogelijk via de adviesraden. Waar mogelijk of opportuun richten we ons op het betrekken van specifieke doelgroepen (cfr skaters)  |
| <ul style="list-style-type: none"> <li><b>Integratie in meerjarenplan:</b> Houd bij de opmaak van het nieuwe meerjarenplan rekening met de pijlers van een leeftijdsvriendelijke gemeente. Zorg ervoor dat de domeinen van jeugd, senioren en verenigingen breed worden opgenomen over de verschillende bevoegdheden en levensdomeinen, zonder ze in aparte hokjes te plaatsen. Vertrek over beleidsdomeinen heen van gemeenschappelijke doelstellingen.</li> </ul> | ✓   | ✓  | ✓  | DR                 | Het meerjarenplan zelf is niet ingedeeld volgens de principes van leeftijdsvriendelijke gemeente, maar de filosofie er achter wordt wel mee in het meerjarenplan opgenomen. Doelgroepregie blijft inzetten op het brede doelgroepenbeleid. |
| <ul style="list-style-type: none"> <li><b>Verbinding tussen verenigingen:</b> Faciliteer in samenspraak met de adviesraden de verbinding tussen jeugd-, senioren-, sport- en cultuurverenigingen. Stimuleer het opstellen van gemeenschappelijke adviezen.</li> </ul>   | ✓   | ✓  | ✓  | DR                 | Wordt zo opgenomen en meegenomen binnen de ondersteuning van de adviesraden.   |

|   |   |   |   |            |  |
|---|---|---|---|------------|--|
| <ul style="list-style-type: none"> <li>• <b>Ondersteuning adviesraden:</b> Zorg voor min. 0.5VTE ambtelijke ondersteuning per adviesraad en voor het uitwerken, opvolgen en bijsturen van vrijetijds-, jeugd- en seniorenbeleid.</li> </ul> | ✓ | ✓ | ✓ | DR beleven | De adviesraden worden ondersteund, de opvolging van de seniorenraad moet verzekerd zijn.   |
| <ul style="list-style-type: none"> <li>• <b>Samenwerking en afstemming adviesraden:</b> Zorg voor de nodige afstemming en communicatie tussen de verschillende adviesraden (vb. via de gemeentelijke ambtenaren).</li> </ul>                | ✓ | ✓ | ✓ | DR         | We streven er naar om minstens 1 keer per jaar een gemeenschappelijke jeugd- en seniorenraad te organiseren. Daarnaast worden alle doelgroepen ook betrokken bij de vrijetijdsraad. Ambtenaren behouden een helikopter zicht en benutten opportuniteiten die zich voor doen. |
| <ul style="list-style-type: none"> <li>• <b>Participatie jeugdbeleid:</b> Betrek kinderen en jongeren bij de opmaak van beleidsplannen en masterplannen om de lokale leefgemeenschappen van de toekomst mee vorm te geven.</li> </ul>       |   | ✓ |   | DR         | Het bestuur houdt rekening met de stem van de doelgroepen k&j worden specifieke en op maat betrokken bij projecten die relevant zijn voor hen.   |

## 3.4 Welzijn, gezondheid en zorg

Het welzijn, de gezondheid en de zorg voor alle inwoners zijn van groot belang voor een leefbare en inclusieve gemeente. Dit hoofdstuk bevat aanbevelingen om het mentaal en fysiek welzijn te bevorderen, de continuïteit van zorgdiensten te waarborgen en een duurzame gemeenschap te creëren.

### 3.4.1 Inzetten op het mentaal welzijn van alle burgers overheen leeftijd

| Aanbeveling  | VTR | JR | SR |  |   |
|--|-----|----|----|--|---|
| <ul style="list-style-type: none"> <li><b>Bekendheid lokale werkingen:</b> Versterk de bekendheid van lokale werkingen en hun fysieke en digitale contactpunten rond mentaal welzijn. Zorg voor stabiele en toegankelijke contactpunten.</li> </ul>  |     | ✓  | ✓  | Welzijn<br>Communicatie<br>DR                  | Het domein Welzijn krijgt aandacht in al onze communicatiekanalen. Dit kan promo zijn voor eigen initiatieven of werking van andere lokale werkingen.   |
| <ul style="list-style-type: none"> <li><b>Faciliteren van praatgroepen:</b> Faciliteer praatgroepen en voorzie een ledenbegeleider voor verenigingen om het mentale welzijn te ondersteunen.</li> </ul>  | ✓   | ✓  |    | Welzijn  | Similes is actief in de gemeente, het JAC is bereikbaar en kan praatgroepen opzetten waar nodig. Als gemeente nemen we zelf geen initiatief maar bekijken hoe we praatgroepen kunnen ondersteunen en faciliteren. |
| <ul style="list-style-type: none"> <li><b>Meldpunt ongepast gedrag:</b> Richt een meldpunt op voor ongepast gedrag binnen verenigingen – in de breedste zin van het woord - om hen te ondersteunen bij het omgaan met dergelijke situaties. We denken hierbij o.a. aan alle vormen van intimidatie, pesten, discriminatie, misbruik van bevoegdheden, LGBTQIA+, ...</li> </ul> | ✓   | ✓  |    | Beleven?<br>Dienstverlening?<br>doelgroepregie | Wij kunnen zorgen voor algemene ondersteuning voor verenigingen, maar een meldpunt moet door de juiste professionele kracht ingevuld worden en die hebben we niet. Dit zit op een hoger                           |

|  |  |   |  |    |   |
|--|--|---|--|----|---|
|  |  |   |  |    | niveau (Vlaams, federaal of federatie/koepel)<br>Via workshops kunnen we wel verenigingen versterken  |
| <ul style="list-style-type: none"> <li><b>Gezamenlijke studeerplekken:</b> Stel studeerplekken ter beschikking tijdens de verschillende blokperiodes zijnde kerstperiode, zomerblok en herexamens. De vraag naar gezamenlijke studeerplekken stijgt. Er moeten meer gespreide studeerplekken beschikbaar zijn in o.a. elke leefgemeenschap.</li> </ul> |  | ✓ |  | DR | De studeerplekken worden tot nader order verder gezet. We evalueren en sturen bij op basis van de vraag. Daarnaast kijken we ook naar win-win situaties (bv studeerplekken in woonzorgcentra) |

### 3.4.2 Inzetten op het fysieke welzijn van alle burgers overheen leeftijd

| Aanbeveling   | VTR | JR | SR |               |  |
|---|-----|----|----|---------------|--|
| <ul style="list-style-type: none"> <li><b>Opleidingen EHBO en AED:</b> Bied jaarlijks – al dan niet in samenwerking met de lokale Rode Kruis afdelingen enkele opleidingssessies EHBO, AED en dergelijke aan voor zowel burgers als verenigingen.</li> </ul>  | ✓   | ✓  | ✓  | Welzijn       | Gebeurt en wordt verder gezet  |
| <ul style="list-style-type: none"> <li><b>Ondersteuning EHBO-materiaal:</b> Ondersteun en adviseer verenigingen bij het aankopen en onderhouden van hun EHBO-materiaal via subsidies of een programma van samen-aankoop.</li> </ul>   | ✓   | ✓  | ✓  | Beleven<br>DR | We stimuleren opleidingen via puntensysteem subsidies en vormingsubsidie. Samenaankoop nemen we niet op.                       |
| <ul style="list-style-type: none"> <li><b>Controle en aanvullen EHBO kits</b> in gemeentelijke gebouwen (o.a. Sporthal Liezele): De EHBO kits worden onvoldoende aangevuld waardoor bij kleine ongevallen of kwetsuren de juiste verzorging niet meer mogelijk is. Maak de nodige afspraken met de verenigingen om dit tijdig aan te vullen en tekortkomingen te melden.</li> </ul> | ✓   | ✓  | ✓  | Beleven       | We zorgen voor basispakketten in elke infrastructuur en er is regelmatige controle. Verenigingen kunnen tekorten steeds melden |

|  |   |  |   |                       |  |
|--|---|--|---|-----------------------|--|
| <ul style="list-style-type: none"> <li>• <b>Gezondheidslezingen:</b> Behoud de gratis gezondheidslezingen gezien de ruime belangstelling. Deze lezingen kaderen in het gezondheidsbeleid van Puurs-Sint-Amunds waarvoor de seniorenraad eerder ook al suggesties aanleverde.</li> </ul>  |   |  | ✓ | Welzijn               | Wordt behouden ism de eerstelijnszone  |
| <ul style="list-style-type: none"> <li>• <b>Valpreventie in huis en de publieke ruimte:</b> Vallen is een belangrijk aandachtspunt bij thuiswonende ouderen, zeker met de onaangepastheid van de woningen in het achterhoofd. Werk onder meer aan een veilige en toegankelijke publieke ruimte en infrastructuur en zet maximaal in op interventies die beweging aanmoedigen.</li> </ul> |   |  | ✓ | TD/RO/plan<br>Welzijn | Masterplannen worden omgezet naar uitvoering, daar moet dat voldoen aan de eisen.<br><br>Alle nieuwe ontwerpen moeten waar vereist (wetgeving) sowieso voldoen aan de normen van toegankelijkheid. |
| <ul style="list-style-type: none"> <li>• <b>Georganiseerde wandel- en fietstochten voor senioren:</b> Wandelen en fietsen zijn de meest uitgeoefende vrijetijdsactiviteiten bij 60-plussers. Faciliteer en/of stimuleer het organiseren, al dan niet in samenwerking met wandel- en fietsverenigingen, van zulke activiteiten tijdens de week en overdag.</li> </ul>                     | ✓ |  | ✓ | Beleven<br>DR         | Wordt door seniorenverenigingen zelf opgenomen   |

### 3.4.3 Investeren in de continuïteit van zorgdiensten

| Aanbeveling   | VTR | JR | SR |         |  |
|---|-----|----|----|---------|--|
| <ul style="list-style-type: none"> <li>• <b>Wachlijsten en patiëntenstops:</b> Werk wachlijsten en patiëntenstops bij huisartsen en tandartsen weg. Breng via de Eerstelijnszone Klein-Brabant Vaartland vraag en aanbod per leefgemeenschap in kaart. Maak vestiging in Puurs-Sint-Amunds ook aantrekkelijk voor (para)medici. Ondersteun hierbij waar nodig.</li> </ul> |     |    | ✓  | Welzijn | Dit is niet de bevoegdheid van de gemeente. In samenwerking met de eerstelijnszone wordt dit zeker wel opgenomen. Gemeente werkt hier vooral ondersteunend (bv via RO voorzien van |

|  |   |   |   |                        |   |
|--|---|---|---|------------------------|---|
|  |   |   |   |                        | infrastructuur voor bepaalde zaken)   |
| <ul style="list-style-type: none"> <li>• <b>Kinderopvang</b> : Werk aan een toekomstbestendige, kwalitatieve en betaalbare kinderopvang.</li> </ul>  |   | ✓ |   | Welzijn (Samenleven)   | Binnen het kader van het BOAdecreet wordt er verder aan een kwalitatieve kinderopvang gewerkt.  |
| <ul style="list-style-type: none"> <li>• <b>Ouderenzorg</b>: bouw aan een zorgcontinuüm met toereikende, betaalbare en kwalitatieve ondersteuning thuis. Creëer voldoende plaatsen voor residentiële ouderenzorg. Zorg ook voor doorstroming van lokale knelpunten naar bovenlokale overheden (vb. flexibiliteit leegstaande assistentiewoningen, programmatie, te lage personeelsnormen woonzorgcentra, ...). Zet daarnaast ook in op proactieve toekenning van rechten.</li> </ul> |   |   | ✓ | Welzijn<br>zorgbedrijf | De gemeente neemt de signaalfunctie naar bovenlokale zeker op. We werken aan een zorgcontinuüm is samenspraak met de aanwezige partners binnen de eerstelijnszone |
| <ul style="list-style-type: none"> <li>• <b>Dagopvang en dagverzorging</b>: Continueer de samenwerking met NOAH voor kwalitatieve en noodzakelijke dagopvang in de gemeente</li> </ul>   |   |   | ✓ | Welzijn                | Opstart van mogelijke nieuwe samenwerking wordt in het meerjarenplan bekeken (vinden geschikte locatie!)  |
| <ul style="list-style-type: none"> <li>• <b>Bestendiging van de rol van de thuiszorgcoördinatoren</b>: De thuiszorgcoördinatoren spelen een cruciale rol om inwoners wegwijs te maken in het complexe welzijns-, gezondheid en zorgaanbod. Ze zoeken mee naar gepaste oplossingen en hebben een belangrijke ondersteunings- en doorverwijsfunctie. Blijf hier maximaal op inzetten.</li> </ul>   |   |   | ✓ | Welzijn                | Dit wordt gecontinueerd   |
| <ul style="list-style-type: none"> <li>• <b>Levenslang cultuurparticipatie</b>: creëer nieuwe kansen voor cultuurparticipatie door cultuur ook naar de mensen te brengen, in de publieke ruimte of op plekken waar mensen moeilijk of niet weg kunnen (vb. bewoners assistentiewoningen, woonzorgcentra).</li> </ul>   | ✓ |   | ✓ | Beleven<br>Welzijn     | Er zijn activiteiten doorheen de gemeente. Mogelijke kansen worden bekeken (Vier het Leven)   |

|   |  |  |   |         |  |
|---|--|--|---|---------|--|
| <ul style="list-style-type: none"> <li>• <b>Ondersteun personen met dementie:</b> Besteed meer aandacht aan preventie, de ondersteuning en participatiekansen voor mensen met dementie. Ondersteun verenigingen, organisaties en lokale economie hierbij zodat deze groep kan blijven deelnemen aan het maatschappelijk leven.</li> </ul> |  |  | ✓ | Welzijn | <p>Dit doen we met oa praatcafé dementie, het behalen van het label ‘dementievriendelijke gemeente’ wordt onderzocht ism eerstelijnszone, er is een referentiepersoon dementie werkzaam binnen het WZC (2 HT krachten voorzien).</p> |
|---|--|--|---|---------|--|

### 3.4.4 Duurzaamheid en Fairtrade

| Aanbeveling   | VTR | JR | SR |                                 |   |
|---|-----|----|----|---------------------------------|---|
| <ul style="list-style-type: none"> <li><b>Fairtrade-producten:</b> Tracht waar mogelijk gebruik te maken van fairtrade-producten en inspireer hierdoor burgers om duurzaam te leven.</li> </ul> | ✓   | ✓  | ✓  | Ondersteuning Milieu?           | Doen we, we bekijken opportuniteiten om breder uit te voeren. |
| <ul style="list-style-type: none"> <li><b>Fairtrade gemeente:</b> Behaal of verleng de titel van Fair Gemeente door te voldoen aan de 6 vooropgestelde criteria.</li> </ul>                     | ✓   |    | ✓  | Milieu? Beleven (lok economie?) | Label wordt behouden  |

## 3.5 Mobiliteit

Mobiliteit is een cruciaal aspect van de leefbaarheid binnen onze gemeente. Het verbeteren van de toegankelijkheid en veiligheid van het openbaar vervoer, fietsverkeer en lokale mobiliteit draagt bij aan een inclusieve en duurzame gemeenschap. Hieronder volgen de aanbevelingen van de VrijeTijdsraad, Jeugdraad en Seniorenraad, gestructureerd per onderwerp.

### 3.5.1 Inzetten op meer en beter openbaar vervoer

| Aanbeveling   | VTR | JR | SR |                               |   |
|---|-----|----|----|-------------------------------|---|
| <ul style="list-style-type: none"> <li>• <b>Stipt openbaar vervoer:</b> Zorg voor een betrouwbare dienstregeling door betere planning en monitoring van de diensttijden. Betrouwbaarheid van de treinverbinding is zeer belangrijk voor o.a. studenten om tot op hun opleiding of examens te geraken.</li> </ul>  |     | ✓  | ✓  | mobiliteit                    | Bovenlokaal, we kunnen enkel adviseren  |
| <ul style="list-style-type: none"> <li>• <b>Herbekijken van haltes:</b> plaats nieuwe haltes strategisch om de toegankelijkheid te verbeteren tot o.a. diensten-, ontmoetings-, sport- en cultuurcentra en scholen.</li> </ul>  | ✓   | ✓  | ✓  | Mobiliteit (TD – wegenwerken) | Zit in beleidsplan (M9)   |
| <ul style="list-style-type: none"> <li>• <b>Betaalbaarheid:</b> inzetten om openbaar vervoer goedkoop te houden door gemeentelijke subsidies of andere financieringsmogelijkheden.</li> </ul>   |     | ✓  | ✓  | mobiliteit                    | Afhankelijk van de voorziene middelen   |
| <ul style="list-style-type: none"> <li>• <b>Knelpunten flexbus:</b> Verbeter de efficiëntie van de flexbus door betere routeplanning en flexibele diensttijden. Zorg ook voor een laagdrempelig reservatiesysteem voor mensen met een mobiliteitsbeperking. Zij worden nog vaak doorverwezen naar reguliere busverbindingen.</li> </ul>   |     |    | ✓  | mobiliteit                    | Bovenlokaal, we kunnen enkel adviseren  |
| <ul style="list-style-type: none"> <li>• <b>Veiligheid en comfort:</b> Verbeter de toegankelijkheid, de veiligheid en het comfort voor reizigers in en rond treinstations en bushaltes door beschutte wachtruimtes, voldoende zitplaatsen en gemakkelijke toegang tot treinen en/of bussen.</li> </ul>  |     |    | ✓  | mobiliteit                    | Zit in beleidsplan (M8)   |
| <ul style="list-style-type: none"> <li>• <b>Station Puurs:</b> het station van Puurs is allesbehalve integraal toegankelijk. Heel vaak worden nog oudere treinen ingezet waardoor de kloof tussen het perron en de opstap van de trein zeer groot is. Zelfs mensen die nabij het station wonen, geven aan dat ze omwille van de slechte toegankelijkheid de trein liever niet nemen in Puurs. Plan intensief overleg tussen het lokaal bestuur en NMBS/federale overheid m.b.t. investeringen.</li> </ul> |     | ✓  | ✓  | mobiliteit                    | Het station is bevoegdheid van Infrabel. Het wordt al jaren op ieder mogelijk overleg op tafel gelegd |

### 3.5.2 Inzetten op veilig fietsverkeer

| Aanbeveling  | VTR | JR | SR |   |  |
|--|-----|----|----|---|--|
| <ul style="list-style-type: none"> <li><b>Veilig fietsen:</b> Zorg voor veilig fietsverkeer in fietsstraten waar fietsers en gemotoriseerd verkeer dezelfde ruimte delen (vb. Fietsen in Centrum Puurs, Kalfortdorp,...). Onderzoek of bijkomende fietsstraten in elke dorpskern kan ingevoerd worden.</li> </ul>  | ✓   | ✓  | ✓  | Mobiliteit (Ruimte)                         | Is al lopende  |
| <ul style="list-style-type: none"> <li><b>Afgescheiden fietspaden:</b> Realiseer afgescheiden fietspaden waar mogelijk en die ook goed verlicht zijn om de veiligheid van fietsers te waarborgen. <i>Het fietspad tussen Kalfort en Sportpark De Schans richting Breendonk is een duidelijke missing link waardoor men vandaag 2 keer een drukke straat moet oversteken om het sportpark te bereiken.</i></li> </ul>   | ✓   | ✓  | ✓  | Mobiliteit (Ruimte)<br>TD - wegenwerken     | Lichterstraat is een concreet project, voor de rest eerder Wegenwerken |
| <ul style="list-style-type: none"> <li><b>Verlichting fietspaden:</b> Zorg voor goede verlichting (met o.a. intelligente verlichting en/of verlichting die in het weekend de hele nacht blijft branden) aan fietspaden (vb. naast het spoor) om de veiligheid te verhogen zeker op veel gebruikte verbindingen tussen de leefgemeenschappen.</li> </ul>  | ✓   | ✓  | ✓  | TD - wegenwerken<br>Mobiliteit (Ruimte)     | Naast spoor is bv al opgenomen / gerealiseerd                          |
| <ul style="list-style-type: none"> <li><b>Goed onderhouden fietspaden:</b> Besteed ook voldoende aandacht aan het onderhoud en de kwaliteit van de bestaande fietspaden. Hierdoor vermijdt men dat fietsers op straat gaan rijden en er gevaarlijke situaties ontstaan. Promoot het meldpunt waar gebreken kunnen doorgegeven en opgevolgd worden.<br/><i>Concrete voorbeelden:</i> <ul style="list-style-type: none"> <li><i>Het fietspad in de Molenstraat ter hoogte van het Landschapspark heeft een grote onveilige verhoging/drempel.</i></li> <li><i>De dreven in Liezele hebben zeer veel putten en zouden op regelmatige basis opnieuw opgevuld moeten worden.</i></li> </ul> </li> </ul> | ✓   | ✓  | ✓  | TD – openbare werken<br>Mobiliteit (Ruimte) | Wordt opgenomen  |
| <ul style="list-style-type: none"> <li><b>Veilige fietsenstallingen:</b> Creëer veilige en goed verlichte fietsenstallingen door de hele gemeente om diefstal te voorkomen en het gebruik van fietsen te stimuleren.</li> </ul>  | ✓   | ✓  | ✓  | Mobiliteit (Ruimte)                         | Ok, eventuele vragen doorgeven   |

|   |   |   |   |  |  |
|---|---|---|---|--|--|
| <ul style="list-style-type: none"> <li>• <b>Veilige schoolomgevingen:</b> Geef prioriteit aan veilige schoolomgevingen door (groot)ouders aan te moedigen zachte vervoersmiddelen te gebruiken en veilige oversteekplaatsen te creëren.</li> </ul>  |   | ✓ | ✓ | Mobiliteit (Ruimte)<br>Samenleven          | loopt  |
| <ul style="list-style-type: none"> <li>• <b>Verkeersremmers:</b> Plaats verkeersremmers in woonwijken om de snelheid van voertuigen te verminderen, maar zorg ervoor dat ze geen obstakels vormen voor andere weggebruikers.</li> </ul>   |   |   | ✓ | Mobiliteit (Ruimte)                        | Wordt case per case op de verkeerscel bekeken. Ook concrete vragen doorgeven |
| <ul style="list-style-type: none"> <li>• <b>Veilige toegankelijkheid:</b> zorg voor een veilige bereikbaarheid voor voetgangers en fietsers van diensten-, ontmoetings-, sport- (fietspad doortrekken op Lichterstraat tot sportpark) en cultuurcentra (fietsroute naar cc Binder en gemeentehuis,...)</li> </ul> | ✓ | ✓ | ✓ | Mobiliteit (Ruimte)                        | Wordt zeker meegenomen bij (nieuwbouw) projecten                             |
| <ul style="list-style-type: none"> <li>• <b>Veilige leefgemeenschappen:</b> zorg voor veilige afgescheiden fietsfaciliteiten in- en tussen leefgemeenschappen (fietsen in centrum Puurs, fietspad tussen Lievele en Lippelo, fietspad tussen Lippelo en Oppuurs,...)</li> </ul>                                   | ✓ | ✓ | ✓ | TD -<br>Wegenwerken<br>Mobiliteit (Ruimte) | Delen Lievele zijn alvast opgenomen in de planning, overige wordt bekeken    |
| <ul style="list-style-type: none"> <li>• <b>Fietspadenplan:</b> Voorzie in de opmaak van een fietspadenplan dat zich o.a. richt op het veilig verplaatsen per fiets tussen de verschillende leefgemeenschappen en de openbare gebouwen en domeinen binnen onze gemeente.</li> </ul>                               | ✓ | ✓ | ✓ | Mobiliteit (Ruimte)                        | De gemeente maakt een intern document op met overzicht                       |
| <ul style="list-style-type: none"> <li>• <b>Bike Repair Stations:</b> installeer op strategische (toeristische) plaatsen herstelpunten voor fietsen.<sup>2</sup></li> </ul>   | ✓ | ✓ | ✓ | Mobiliteit (Ruimte)                        | Zit in de hoppinpunten   |

### 3.5.3 Aandacht voor veilige en leefbare lokale mobiliteit

| Aanbeveling  | VTR | JR | SR |                          |   |
|--|-----|----|----|--------------------------|---|
| <ul style="list-style-type: none"> <li>• <b>Verlichting jeugdlokalen:</b> Verbeter de verlichting rond jeugdlokalen om de veiligheid te verhogen.</li> </ul> |     | ✓  |    | Ruimte<br>Doelgroepregie | Doelgroepregie kan dit samen met de jeugdverenigingen, geval per geval bekijken om per jeugdvereniging tot de beste oplossing te komen. |

<sup>2</sup> [Bikeboost Repair Station](#)

|  |   |   |   |   |   |
|--|---|---|---|---|---|
| <ul style="list-style-type: none"> <li>• <b>Zone 30 en fietsstraten:</b> Markeer zone 30 en fietsstraten duidelijk om de veiligheid te verhogen en elimineer obstakel (vb. drempels tussen rijbaan en voetpad vb. in Hoogstraat Puurs).</li> </ul>   |   | ✓ | ✓ | Mobiliteit (Ruimte)                           | Wordt steeds bekeken, concrete vragen kunnen doorgegeven worden   |
| <ul style="list-style-type: none"> <li>• <b>Zachte vervoersmiddelen:</b> Stimuleer het gebruik van zachte vervoersmiddelen door bijvoorbeeld deelfietsen en -steps aan te bieden.</li> </ul>   |   | ✓ | ✓ | Mobiliteit (Ruimte)                           | Wordt meegenomen in de communicatie   |
| <ul style="list-style-type: none"> <li>• <b>Verkeersluw:</b> zorg voor meer verkeersvrije/verkeersluwe ontmoetingsplaatsen en winkel- en wandelstraten (vb. Dorpshart, centrum Puurs, passage Delhaize-Standaard boekhandel,...) en verminder het sluikverkeer in de leefgemeenschappen en winkelstraten door actief toezicht, sensibilisering en correctieve actie.</li> </ul>  | ✓ |   | ✓ | Mobiliteit (Ruimte)                           | Wordt steeds bekeken bij projecten, concrete vragen mogen steeds doorgegeven worden   |
| <ul style="list-style-type: none"> <li>• <b>Ruimtelijke ordening:</b> Besteed bij de opmaak van nieuwe plannen voldoende aandacht aan factoren zoals mobiliteit, inclusiviteit, betaalbaarheid, ... en bevrage waar mogelijk ook de lokale gemeenschap.</li> </ul>   | ✓ | ✓ | ✓ | RO (Ruimte)<br>Communicatie<br>doelgroepregie | Cfr masterplannen van de deelgemeentes  |
| <ul style="list-style-type: none"> <li>• <b>Informerend rond (nieuwe) verkeerssituaties en/of wegcode:</b> De verkeerssituaties en/of wegcode veranderen regelmatig en vele inwoners zijn niet meer op de hoogte van de huidige regelgeving. Zonder deze kennis is mobiliteit in gevaar. Voorzie in bv. elke PSST een rubriek met een oprissing van enkele essentiële verkeersregels en/of gewijzigde verkeerssituaties en blijf dit op regelmatige basis herhalen. Maak de nodige afspraken met de scholen om dit item ook op regelmatige basis en in functie van specifieke noden en situaties aan bod te laten komen in de lessen.</li> </ul> | ✓ | ✓ | ✓ | Communicatie<br>Mobiliteit (Ruimte)           | Er komt binnenkort een redelijke grote verandering en een daarbij horende communicatiecampagne. Hier zullen we vanuit de gemeente volop inzetten via verschillende communicatiekanalen. |

### 3.5.4 Aandacht voor het transport en mobiliteit van mensen met een beperking en ouderen

| Aanbeveling  | VTR | JR | SR |   |                            |
|--|-----|----|----|---|----------------------------|
| <ul style="list-style-type: none"> <li>• <b>Gespecialiseerd vervoer:</b> Breid gespecialiseerd vervoer uit voor mensen met een beperking en ouderen door samen te werken met lokale vervoersdiensten en vrijwilligersorganisaties. Zoek ook vervoers-</li> </ul> |     |    | ✓  | Mobitwin<br>(dienstencentra)<br>Mobiliteit (Ruimte) | Er is een lokale invulling |

|   |   |  |   |                                     |   |
|---|---|--|---|-------------------------------------|---|
| en begeleidingsmogelijkheden voor mensen in een rolstoel die in groep op stap willen gaan (vb. woonzorgvoorziening).  |   |  |   |                                     |   |
| <ul style="list-style-type: none"> <li>• <b>Zitbankroutes:</b> Plaats voldoende zitbanken en rustpunten in openbare ruimtes en rol zitbankroutes uit met voldoende rustpunten om ouderen en mensen met een beperking aan te moedigen actief te blijven.</li> </ul>  |   |  | ✓ | Ruimte Welzijn                      | Er zijn al enkele routes in de gemeente. Inwoners kunnen suggesties of 'missing links' melden.<br>Intern op te volgen bij opmaak van plannen via doelgroepregie (?) – (eerstelijnzone?) |
| <ul style="list-style-type: none"> <li>• <b>Toegankelijkheid van voet- en wandelpaden:</b> Maak voet- en wandelpaden ruim toegankelijk door obstakels te beperken en de bestrating zo vlak mogelijk te houden.</li> </ul>   |   |  | ✓ | Ruimte RO (?)                       | OK  |
| <ul style="list-style-type: none"> <li>• <b>Hulp bij verplaatsingen:</b> Heel wat inwoners verplaatsen zich te voet, zeker diegenen die niet (meer) kunnen of willen autorijden en ook de fiets aan de kant laten staan. Een steeds groter wordende groep van 80-plussers heeft hulp nodig voor verplaatsingen. Onderzoek of er via het opzetten van o.a. vrijwilligersinitiatieven, ... hierop een antwoord kan geboden worden via o.a. <i>Mobitwin Klein-Brabant</i>. Zorg ook voor een bredere bekendheid van <i>Vier het Leven</i>, zodat ouderen en mensen met een mobiliteitsbeperking nog kunnen blijven participeren aan kunst en cultuur.</li> </ul> | ✓ |  | ✓ | Mobiliteit Dienstencentra (Welzijn) | Cfr Mobitwin is een deeltje van de puzzel. Voorzien van infosessies en begeleiding voor bv deelwagens   |
| <ul style="list-style-type: none"> <li>• <b>Parkeerplaatsen voor andersvaliden:</b> voorzie parkeerplaatsen voor andersvaliden voldoende dicht bij de gemeentelijke infrastructuur. <i>Concreet voorbeeld: Parking aan De Stepp voor leden van de bridgeclub</i></li> </ul>   | ✓ |  | ✓ | Mobiliteit (Ruimte)                 | Bekijken per project / vraag  |

### 3.5.5 Verhoging van de leefbaarheid in de (kleinere) dorpskernen

| Aanbeveling   | VTR | JR | SR |   |   |
|---|-----|----|----|---|---|
| <ul style="list-style-type: none"> <li>• <b>Basisvoorzieningen:</b> Stimuleer en ondersteun de aanwezigheid van goede basisvoorzieningen zoals buurtwinkels, post- en pakjespunten (genre Mondial Relay-Afhaalpunten® of Lockers), bankautomaten, ... om de leefbaarheid en zelfredzaamheid van de kleinere dorpskernen te verhogen. Dit kan o.a. via subsidies en door samenwerking met lokale ondernemers.</li> </ul> | ✓   | ✓  | ✓  | RO (Ruimte)<br>Lokale Economie<br>(Beleven) | Gemeente heeft een stimulerende rol, maar kan het niet zelf doen. |
| <ul style="list-style-type: none"> <li>• <b>Openbare toiletten:</b> inventariseer het aanbod aan publiek toegankelijk toiletten in alle woonkernen en zorg voor de bekendheid en beschikbaarheid ervan.</li> </ul>  |     |    | ✓  | ?   | Wordt bekeken   |

## 3.6 Openbare ruimte

Een goed onderhouden en toegankelijke openbare ruimte draagt bij aan de leefbaarheid en het welzijn van alle inwoners. Het scheidt ook kansen om actief ouder te worden. Dit hoofdstuk bevat aanbevelingen om de openbare ruimte te verbeteren en te zorgen voor een veilige, inclusieve en aantrekkelijke omgeving voor iedereen. Zo is verkeersdruk een zeer relevant thema dat leeft bij zowel jong en oud.

### 3.6.1 Toegankelijkheid van gebouwen, de omgeving en de openbare ruimte

| Aanbeveling   | VTR | JR | SR |   |  |
|---|-----|----|----|---|--|
| <ul style="list-style-type: none"> <li><b>Verbeteren van toegankelijkheid:</b> Zorg ervoor dat openbare ruimtes toegankelijk zijn voor iedereen, inclusief mensen met een beperking. Dit omvat het verwijderen van fysieke barrières en het verbeteren van de infrastructuur.</li> </ul>                                      | ✓   | ✓  | ✓  | RO - TD<br>Welzijn<br>(Samenleven)        | Bij planning of uitvoering wordt dit steeds breed bekeken.   |
| <ul style="list-style-type: none"> <li><b>Inclusieve speeltuinen:</b> Ontwerp en onderhoud speeltuinen die toegankelijk zijn voor kinderen van alle leeftijdscategorieën en met en zonder beperkingen. Besteed ook aandacht aan intergenerationale verbinding. Heel wat grootouders vertoeven mee in de speeltuin.</li> </ul> |     | ✓  | ✓  | Groendienst<br>(Ruimte)<br>Doelgroepregie | Bij het renoveren of (her)aanleggen van speelpleintjes wordt de speelkwaliteit en inclusiviteit zeker meegenomen. (cfr pumtrack voor rolstoelgebruikers aan het JOC) |

31

### 3.6.2 Veiligheid en openbare verlichting

| Aanbeveling  | VTR | JR | SR |   |  |
|--|-----|----|----|---|--|
| <ul style="list-style-type: none"> <li><b>Verlichting:</b> Verbeter de verlichting in parken en rond openbare gebouwen om de veiligheid te verhogen. <i>Vb. plein tussen gymhal en fitness in Sportpark De Schans</i></li> </ul> | ✓   | ✓  | ✓  | TD – Openbare werken<br>Mobiliteit (Ruimte) | Wordt bekeken. Suggesties of donkere gaten mogen steeds gemeld worden. |
| <ul style="list-style-type: none"> <li><b>Veilige oversteekplaatsen:</b> Creëer veilige oversteekplaatsen voor voetgangers en fietsers, vooral in de buurt van scholen, openbare</li> </ul>                                      | ✓   | ✓  | ✓  | Mobiliteit (Ruimte)                         | Wordt bekeken waar nodig. Via onderzoeken krijgen we                   |

|  |   |  |  |                          |   |
|--|---|--|--|--------------------------|---|
| <p>infrastructuur en ontmoetingsplaatsen en drukke wegen.<br/> <i>Concrete voorbeelden: breng een oversteekplaats aan op de toegangsweg tussen de Pfizer parking en het sportpark, een oversteekplaats in Molenstraat ter hoogte van de visserschalet van het Landschapspark Fort Liezele.</i></p> |   |  |  |                          | zelf zicht op problematische situaties + vraaggericht                               |
| <ul style="list-style-type: none"> <li>• <b>Cameratoezicht:</b> Overweeg het plaatsen van cameratoezicht op strategische locaties om de veiligheid te verbeteren.</li> </ul>   | ✓ |  |  | Integrale Veiligheid (?) | Er werden de afgelopen jaren heel wat camera's bij geplaatst en in gebruik genomen. |

### 3.6.3 Groene ruimtes en milieu

| Aanbeveling   | VTR | JR | SR |                      |   |
|---|-----|----|----|----------------------|---|
| <ul style="list-style-type: none"> <li>• <b>Onderhoud van parken en tuinen:</b> Zorg voor regelmatig onderhoud van parken, tuinen en andere groene ruimtes om ze aantrekkelijk, toegankelijk en veilig te houden. Promoot de beschikbare functionaliteit in de app van de gemeente waarmee burgers meldingen kunnen maken (zoals grote plassen, overvolle vuilnisbakken, ...) en foto's kunnen toevoegen. Voorzie ook een opvolgsysteem zodat burgers de status – van melding tot oplossing - kunnen opvolgen (cf. Bol.com, Coolblue, ...) <i>Concreet voorbeeld: de bomen in de Esdoorndreef in Liezele worden heel groot en hebben een snoeibeurt nodig.</i></li> </ul> | ✓   | ✓  | ✓  | Groendienst (Ruimte) | Meldingen kunnen steeds via de gekende meldingskanalen van de gemeente doorgegeven worden. Onderhoud gebeurt regelmatig. De regels ikv onkruidverdelging maken onderhoud intensiever. |
| <ul style="list-style-type: none"> <li>• <b>Jaarlijkse boomplantacties behouden:</b> Blijf de inwoners verder stimuleren om bomen te planten via de jaarlijkse acties, ... en stel terug een ambitieus doel om het aantal bomen in de gemeente tegen het einde van de legislatuur aanzienlijk te uit te breiden.</li> </ul>   | ✓   |    | ✓  | Milieu               | Dit wordt behouden, er zijn ook heel wat masterplannen waar vergroening voorzien is.  |
| <ul style="list-style-type: none"> <li>• <b>Afvalbeheer:</b> Verbeter het afvalbeheer in openbare ruimtes door voldoende afvalbakken voor selectieve inzameling te plaatsen en regelmatige opruimacties te organiseren met vrijwilligers. <i>vb. Dorpshartuin, langs fiets- en wandelpaden,...</i></li> </ul>   | ✓   | ✓  | ✓  | Milieu (Ruimte)      | Nieuw platform WEPLOG (stratenplan met overzicht waar er zwerfvuil werd opgeruimd) wordt in gebruik genomen. Bestaande acties   |

|  |   |   |   |                          |  |
|--|---|---|---|--------------------------|--|
|  |   |   |   |                          | van Mooimakers en operatie proper worden verder gezet.   |
| <ul style="list-style-type: none"> <li>• <b>Ondersteuning van afvalruiming</b> voor verenigingen. <i>Bv. Het opnieuw invoeren van de tweejaarlijkse afvaldagen voor jeugdverenigingen. Zo blijven hun lokalen brandveilig en kwalitatief.</i></li> </ul> |   | ✓ |   | Milieu<br>Doelgroepregie | Bedoeling is om de tweejaarlijkse afvaldagen terug in te voeren en met de afvalmaatschappij te bekijken hoe we onze verenigingen toch een goedkoper tarief kunnen aanbieden (en GEEN bedrijfskaarten!) |
| <ul style="list-style-type: none"> <li>• <b>Zwerfvuilactie:</b> Voer een periodieke gemeenschappelijke opruimactie rond zwerfvuil per leefgemeenschap met (logistieke) ondersteuning van de gemeentediensten.</li> </ul>                                 | ✓ | ✓ | ✓ | Milieu                   | We bekijken of we dit mee kunnen opnemen tijdens bv de lenteschoonmaak van Ovam – Er zijn acties rond zwerfvuil bv Operatie proper voor jeugdverenigingen en scholen.                                  |
| <ul style="list-style-type: none"> <li>• <b>Duurzame energie:</b> promoot en ondersteun programma's en initiatieven voor het plaatsen van zonnepanelen op de gebouwen van verenigingen.</li> </ul>   | ✓ | ✓ |   | Milieu                   | De gemeente communiceert en promoot initiatieven die hierrond lopen. Eventueel kunnen er ook infosessies worden opgezet om de projecten toe te lichten.  |

### 3.6.4 Recreatie en sport

| Aanbeveling  | VTR | JR | SR |                   |            |
|--|-----|----|----|-------------------|------------|
| <ul style="list-style-type: none"> <li>• <b>Sportfaciliteiten:</b> Zorg voor goed onderhouden en toegankelijke sportfaciliteiten voor alle leeftijden en niveaus. <i>Zie ook punt 3.8.2</i></li> </ul> | ✓   | ✓  | ✓  | Beleven<br>Ruimte | Is in orde |

|   |   |   |   |   |   |
|---|---|---|---|---|---|
| <ul style="list-style-type: none"> <li>• <b>Recreatieve activiteiten:</b> Organiseer en ondersteun waar mogelijk in nauwe samenwerking met de lokale verenigingen, recreatieve activiteiten in openbare ruimtes om de gemeenschap te betrekken en te stimuleren tot een actieve levensstijl <i>vb.: seniorengymnastiek in Gymcenter.</i></li> </ul> | ✓ |   | ✓ | Beleven                                   | Nemen we op waar mogelijk   |
| <ul style="list-style-type: none"> <li>• <b>Speeltuinen en parken:</b> Investeer in de aanleg en het onderhoud van uitdagende speeltuinen en parken om kinderen en gezinnen een veilige en leuke omgeving te bieden. Betrek hen bij het ontwerp en de vormgeving van deze plekken</li> </ul>  |   | ✓ | ✓ | Groendienst<br>(Ruimte)<br>Doelgroepregie | De gemeente heeft nood aan een overzicht van en masterplannen voor de speelpleintjes. Binnen verschillende projecten kregen we zicht op wat lokale kinderen en jongeren willen of wensen in hun speeltuin. Deze speeltuinen kunnen gefaseerd aangepakt worden, zolang er een zicht is op wat het finale plan moet zijn (= masterplan) |
| <ul style="list-style-type: none"> <li>• <b>Ruimte voor jongeren:</b> Investeer in overdekte hangplekken voor jongeren verspreid over de verschillende leefgemeenschappen met toegang tot free Wifi . Plekken waar jongeren mogen zijn als volwaardige gebruikers van het openbaar domein.</li> </ul>   |   | ✓ |   | Ruimte<br>Doelgroepregie                  | Jongeren zijn primaire gebruikers van het openbaar domein en mogen daar vertoeven. Door als openbaar bestuur hangplekken te creëren op zorgvuldig uitgekozen plekken, kunnen we hanggedrag van jongeren (een beetje) sturen zodat het een minimum aan overlast veroorzaakt. Enerzijds ifv van   |

|  |  |  |  |  |   |
|--|--|--|--|--|---|
|  |  |  |  |  | <p>meldingen pro-actief kijken waar het zinvol is en de nood hoog. Anderzijds kijken naar opportuniteiten van (her)aanleg waar het wenselijk is om een informele hangplek mee in op te nemen.</p> |
|--|--|--|--|--|---|

### 3.7 Communicatie en digitalisering

Effectieve communicatie en digitalisering zijn essentieel voor een goed functionerende gemeente. Het is belangrijk dat de gemeente **zowel traditionele als moderne communicatiemiddelen** inzet om alle inwoners te bereiken en te informeren. Dit hoofdstuk bevat aanbevelingen van de Vrijtijdsraad, Jeugdraad en Seniorenraad om de communicatie en digitale ondersteuning te verbeteren.

#### 3.7.1 Ondersteuning van verenigingen en adviesraden

| Aanbeveling   | VTR | JR | SR |                        |  |
|---|-----|----|----|------------------------|--|
| <ul style="list-style-type: none"> <li><b>Informatievoorziening:</b> Zorg voor een gezonde communicatiemix die ervoor zorgt dat elke inwoner geïnformeerd is over het vrijetijdsleven in al zijn aspecten. Dit geldt zowel voor de gemeentelijke activiteiten als voor de activiteiten van alle verenigingen.</li> </ul>  | ✓   | ✓  | ✓  | communicatie           | UIT-magazine, print en UIT digitaal, nieuwsbrieven, socials, websites.<br>In MJP aankoop digitale schermen |
| <ul style="list-style-type: none"> <li><b>Communicatie rond werking en evenementen:</b> Blijf activiteiten opnemen in de UITkalender, gebruik het lokale Hoplr-netwerken. Naast de bestaande kanalen zou ook een digitaal magazine/katern handig zijn voor een overzichtelijker aanbod van culturele en/of sportieve activiteiten onder de vorm van een issue pdf formaat.</li> </ul> | ✓   | ✓  | ✓  | communicatie           | Doen we<br>UITmagazine is ook digitaal beschikbaar   |
| <ul style="list-style-type: none"> <li><b>Tijdelijke borden om evenementen aan te kondigen:</b> Voorzie de mogelijkheid om voor specifieke evenementen tijdelijke aankondigingsborden te installeren. Om wildgroei, misbruik en weesborden te vermijden, zorg voor duidelijke en werkbare afspraken rond het plaatsen en weghalen.</li> </ul>   |     | ✓  |    | Communicatie Beleven   | Mogelijkheid bestaat nog en wordt zo goed mogelijk opgevolgd   |
| <ul style="list-style-type: none"> <li><b>Digitale infoborden:</b> Introduceer digitale infoborden in de verschillende leefgemeenschappen om (lokale) evenementen en belangrijke informatie op een snelle en efficiënte wijze breed te communiceren. Maak deze borden ook toegankelijk voor initiatieven van de lokale verenigingen.</li> </ul>                                       | ✓   | ✓  | ✓  | Communicatie Beleven   | Opgenomen in MJBP en plaatsing van 8 infoborden (1 p er woonkern) voorzien in 2026.                        |
| <ul style="list-style-type: none"> <li><b>Erkenning:</b> Stimuleer verenigingen voor participatie in adviesraden en koppel hieraan ook voordelen (deelname gemeentelijke activiteiten zoals Winterbar, Zomer van Puurs...). Hecht ook belang aan deelname</li> </ul>  | ✓   | ✓  |    | Beleven doelgroepregie | We koppelen geen voordelen aan participatie aan  |

|  |  |   |   |                           |   |
|--|--|---|---|---------------------------|---|
| van verenigingen die maar een beperkte afvaardiging kunnen voorzien (vb. hogere leeftijd of beperkte mobiliteit).  |  |   |   |                           | adviesraden. De informatie en het netwerken zijn al voordelen op zich. We geloven in vrijwillige participatie, niet 'gekochte' participatie                       |
| <ul style="list-style-type: none"> <li><b>Ondersteun verenigingen:</b> ondersteun verenigingen bij het onderling afstemmen van hun activiteiten en van een activiteiten kalender per leefgemeenschap.</li> </ul> |  | ✓ | ✓ | Beleven<br>Doelgroepregie | Hoplr is verder uitgegroeid met heel wat features voor het lokale verenigingsleven. Verenigingen kunnen op niveau van de wijk/dorp de geplande activiteiten zien. |

### 3.7.2 Gezonde communicatiemix

37

| Aanbeveling  | VTR | JR | SR |                             |  |
|--|-----|----|----|-----------------------------|--|
| <ul style="list-style-type: none"> <li><b>Papieren communicatie behouden:</b> Zorg ervoor dat papieren communicatie niet volledig verdwijnt. Een papieren senioren gids bijvoorbeeld blijft relevant en gepast.</li> </ul> | ✓   |    | ✓  | Communicatie doelgroepregie | De gemeente doet zijn best om iedereen mee op de digitale trein te krijgen., toch blijft voldoende printcommunicatie nodig om iedereen te kunnen informeren. Onze magazines en bewonersbrieven zijn de belangrijkste printkanalen. |
| <ul style="list-style-type: none"> <li><b>Digitale communicatie stimuleren:</b> Ondersteun en stimuleer het gebruik van digitale communicatie- en werkmiddelen en dit voor elke specifieke doelgroep.</li> </ul>           | ✓   | ✓  | ✓  | Communicatie lct (Beleven)  | We zetten – naast onze geijkte printkanalen- in op zoveel mogelijk digitale communicatie. We bieden ook ondersteuning bij  |

|  |   |   |   |              |   |
|--|---|---|---|--------------|---|
|  |   |   |   |              | doelgroepen die het moeilijker hebben met digitalisatie ( info, aanvragen, ...)   |
| <ul style="list-style-type: none"> <li>• <b>Sociale media kanalen:</b> Evalueer periodiek – in samenwerking met de adviesraden - het actuele aanbod van sociale media kanalen en neem deze mee in het aanbod indien ze relevant zijn om een specifieke doelgroep te bereiken.</li> </ul> |   | ✓ |   | communicatie | We screenen wekelijks het bereik van onze sociale media berichten. We evalueren regelmatig het gebruik en het bereik van de verschillende kanalen.  |
| <ul style="list-style-type: none"> <li>• <b>Klantgerichte communicatie:</b> Verspreid interessante en klantgerichte informatie via gemeentelijke kanalen, zoals artikelen over (nieuwe) premies en beslissingen van de gemeenteraad.</li> </ul>  | ✓ |   | ✓ | communicatie | In magazine PSSST komt dienstverlening en premies aan bod. Beslissingen van GR zijn digitaal te vinden op de website. Vaak communiceren we de resultaten van de GR in verhaalvorm/ project.                           |
| <ul style="list-style-type: none"> <li>• <b>Communicatie:</b> Wees bewust van hoe verschillende doelgroepen worden aangesproken en welke termen worden gebruikt om inclusiviteit te waarborgen.</li> </ul>   | ✓ | ✓ | ✓ | communicatie | We kiezen voor eenzelfde communicatievorm: de je- vorm, klare taal en eenvoudige zinnen en woorden. Dit om onze inwoners zo laagdrempelig mogelijk te bereiken. Indien nodig werken we met pictogrammen of vertaling. |

### 3.7.3 Digitale ondersteuning van verenigingen en adviesraden

| Aanbeveling  | VTR | JR | SR |   |  |
|--|-----|----|----|---|--|
| <ul style="list-style-type: none"> <li><b>Gebruiksvriendelijke digitale tools:</b> Zorg voor gebruiksvriendelijke digitale tools voor subsidie-, materialen-, erkennings- en evenementen. Betrek gebruikers als testgroep voor nieuwe toepassingen.</li> </ul>       | ✓   | ✓  | ✓  | Dienstverlening<br>Beleven                | Wat we hier nog missen na de subsidies en erkenningen die dit jaar worden gerealiseerd is aanvraag van materiaal digitaliseren                                   |
| <ul style="list-style-type: none"> <li><b>Digitale inclusie:</b> Bouw verder aan het nu al sterke digitale ondersteuningsaanbod en verhoog de bekendheid ervan. Zet zeker verder in op de aanwezigheid van de Digicoach en DigiKar.</li> </ul>                       |     |    | ✓  | Dienstverlening                           | Zijn we volop mee bezig wordt meegenomen om digikar te behouden in de toekomst (is nu een subsidieproject)   |
| <ul style="list-style-type: none"> <li><b>Opvolgsysteem en FAQ:</b> Introduceer een opvolgsysteem en/of een FAQ voor vragen vanuit verenigingen.</li> </ul>  | ✓   | ✓  | ✓  | Dienstverlening (?)                       | CRM en AI is meegenomen in de MJP - Verenigingen kunnen met hun vragen steeds terecht bij vrijetijdsloket  |
| <ul style="list-style-type: none"> <li><b>Centraal online overzicht:</b> Creëer een centraal online overzicht van verenigingen met hun publieke contactgegevens voor burgers, evenals een up-to-date interne databank met contactgegevens.</li> </ul>                | ✓   | ✓  |    | ORBI<br>Doelgroepregie                    | Deze functie bestaat in Hoplr en heeft daarnaast nog een aantal voordelen. We zetten de komende jaren in om de verenigingen mee in het Hoplr verhaal te krijgen. |
| <ul style="list-style-type: none"> <li><b>Brede communicatie adviesraden:</b> Zorg voor brede communicatie rond de adviesraden en hun werking om de betrokkenheid te vergroten.</li> </ul>   | ✓   | ✓  | ✓  | Communicatie<br>Beleven<br>Doelgroepregie | OK   |
| <ul style="list-style-type: none"> <li><b>Specifieke pagina per adviesraad op gemeentelijke website:</b> voorzie ruimte op de gemeentelijke website waarop elke adviesraad relevante informatie (agenda's, verslagen, uitnodigingen, ...) kan publiceren.</li> </ul> | ✓   | ✓  | ✓  | Communicatie<br>Beleven<br>Doelgroepregie | Pagina's bestaan, agenda's en uitnodigingen moeten nog   |

|  |  |  |  |  |                                 |
|--|--|--|--|--|---------------------------------|
|  |  |  |  |  | breder bekend gemaakt<br>worden |
|--|--|--|--|--|---------------------------------|

## 3.8 Huisvesting en wonen

Een duurzaam en betaalbaar woonbeleid is essentieel voor de leefbaarheid van onze gemeente. Dit hoofdstuk bevat aanbevelingen om nieuwe woonvormen te stimuleren, betaalbaar wonen te bevorderen en de infrastructuur voor verenigingen te verbeteren.

### 3.8.1 Wonen en onderdak

| Aanbeveling  | VTR | JR | SR |                        |  |
|--|-----|----|----|------------------------|--|
| <ul style="list-style-type: none"> <li><b>Vul het klassieke ‘huisje, tuintje, boompje’ creatiever in:</b> Stimuleer en faciliteer nieuwe woonvormen met een goede balans tussen privacy en gemeenschappelijkheid om ontmoetingskansen te verhogen. (cf. taxonomie woonvormen HOUSE-RESEARCH).</li> </ul> |     |    | ✓  | RO (Ruimte)            | Binnen de opmaak van het woonbeleid is er voldoende aandacht voor nieuwe woonvormen (in RUP's en masterplannen). Het is (nog) niet altijd éénvoudig om deze te realiseren. |
| <ul style="list-style-type: none"> <li><b>Ondersteuning en sensibilisering:</b> Ondersteun en sensibiliseer burgers en verenigingen rond levensloopbestendig wonen. Een ‘ambtenaar woonbeleid’ kan hierbij adviseren en ondersteunen bij het realiseren en financieren van deze woonvormen.</li> </ul>   |     |    | ✓  | RO (Ruimte)            | Voorwaarden creëren binnen RUP's en masterplannen en andere mogelijkheden.   |
| <ul style="list-style-type: none"> <li><b>Maak van STEKR een gekend woonloket:</b> zet meer in op de bekendheid van het woonloket als eerste aanspreekpunt voor alle woon- en energie gerelateerde vragen.</li> </ul>  |     |    | ✓  | Milieu ? (Ruimte)      | Ja, we zetten in op promo + inzetten op renovatiebegeleiding   |
| <ul style="list-style-type: none"> <li><b>Betaalbaar wonen:</b> Maak van betaalbaar wonen een prioriteit. Zorg voor meer toegankelijke sociale huisvesting en ondersteun jongeren bij het vinden van een eerste betaalbare woonst.</li> </ul>  |     | ✓  | ✓  | RO (Ruimte)<br>Welzijn | Waar mogelijk ondersteunen we dit. Vanuit de gemeente zetten we vooral in op informatie. Via partners ondersteunen we met informatie rond het                              |

|  |   |   |   |                               |   |
|--|---|---|---|-------------------------------|---|
|  |   |   |   |                               | drukken van kosten en mogelijke subsidies   |
| <ul style="list-style-type: none"> <li>• <b>Betrekken van nieuwe inwoners:</b> Voorzie initiatieven en acties voor de nieuwe inwoners zodat ze sneller betrokken worden bij het lokale verenigingsleven.</li> </ul>  | ✓ | ✓ | ✓ | Communicatie (Doelgroepregie) | Hoplr zou de link naar de buurt moeten zijn waarin ook het lokale verenigingsleven vervat zit en zich kan promoten naar de buurt. Op de jaarlijkse onthaaldag voor nieuwe inwoners kunnen verenigingen hun promo ter beschikking leggen.          |
| <ul style="list-style-type: none"> <li>• <b>Zelfstandig thuis wonen:</b> Faciliteer ondersteunende netwerken van mantelzorgers, vrijwilligers en professionele zorgverleners en zet subsidies voor woningaanpassingen om ouderen zo lang mogelijk thuis te laten wonen meer in de kijker. Heel wat 60-plussers wonen nu in (ernstig) onaangepaste woningen en zullen daar in geval van zorgnoden niet kunnen blijven.</li> </ul> |   |   | ✓ | Welzijn RO (Ruimte)           | Er is een aanpassingspremie (gekoppeld aan de Vlaamse premie). Binnen de thuiszorgcoördinatie wordt dit ook mee opgenomen. We bekijken mogelijke opportuniteiten. Binnen RO bekijken om vlot(ter) woningen richting kangeroewoning aan te passen. |

### 3.8.2 Gepaste en kwalitatieve infrastructuur voor verenigingen

| Aanbeveling   | VTR | JR | SR |                           |  |
|---|-----|----|----|---------------------------|--|
| <ul style="list-style-type: none"> <li>• <b>Kwalitatieve infrastructuur:</b> Ondersteun verenigingen bij het kwalitatief en veilig houden van hun infrastructuur door middel van subsidies en stimulerende brandveiligheidscontroles.</li> </ul>  | ✓   | ✓  |    | Doelgroepregie<br>Beleven | Veilige en kwalitatieve lokalen zijn de basis voor een rijk lokaal verenigingsleven. De Brandveiligheidsrondgang jeugdlokalen blijft, zorgen we voor brede info en bewustmaking en ondersteunen we de verenigingen rond wetgeving en dagelijks beheer van de infrastructuur. |
| <ul style="list-style-type: none"> <li>• <b>Gemeentelijke infrastructuur:</b> Bied betaalbare en goed onderhouden gemeentelijke infrastructuur aan en stimuleer het efficiënt gebruik van verschillende verenigingsgebouwen.<br/>Concrete voorbeelden: <ul style="list-style-type: none"> <li>○ <i>De Sporthal in Sint-Amands is toe aan een grondige renovatie. De sportvloer is ondertussen 25 jaar oud, kleedkamers dateren grotendeels uit de jaren 80.</i></li> <li>○ <i>Ook vraag naar grondig onderhoud van de sporthal in Liezele.</i></li> <li>○ <i>Lek in de SEH</i></li> </ul> </li> </ul> | ✓   | ✓  | ✓  | Beleven                   | Sporthallen worden onderhouden, renovatie en vernieuwing worden bekeken. Sporthal SA staat mee op planning voor renoavatie. Liezele = te bekijken samen met masterplan.  |
| <ul style="list-style-type: none"> <li>• <b>Pop-up cafétaria in SEH:</b> voorzie het nodige en geschikte materiaal in de SEH zoals toog, frigo's, meubilair voor het praktisch en aantrekkelijk inrichten van een drankgelegenheid bij de organisatie van o.a. evenementen en wedstrijden. Dit bepaalt mee het imago van onze gemeente. Voor vele buitenstaanders is een bezoek aan een evenement in de SEH de eerste kennismaking met de gemeente Puurs-Sint-Amands.</li> </ul>  | ✓   |    | ✓  | Beleven                   | We zetten geen vaste infrastructuur, steeds tijdelijk in te richten. Materiaal wordt wel gemoderniseerd.   |

|  |   |   |   |                           |   |
|--|---|---|---|---------------------------|---|
| <ul style="list-style-type: none"> <li>• <b>Opslagruimte voor verenigingen:</b> Faciliteer de mogelijkheid om voldoende opslagruimte voor verenigingen te voorzien om hun materialen veilig en georganiseerd te kunnen bewaren.</li> </ul>                                       | ✓ | ✓ | ✓ | Beleven                   | Is er   |
| <ul style="list-style-type: none"> <li>• <b>Financiële ondersteuning jeugdlokalen:</b> De subsidie voor bouw en renovatie van jeugdlokalen zeker behouden en indien mogelijk verhogen. Door de gestegen bouwprijzen en prijzen van materialen is dit zeker wenselijk.</li> </ul> |   | ✓ |   | Beleven<br>Doelgroepregie | De financiële ondersteuning blijft zeker behouden. De subsidie Nieuwbouw en subsidie verbouwing zullen uit elkaar getrokken worden. |

## 4 Slot

Dit memorandum is het resultaat van een uitgebreid overlegtraject binnen de verschillende betrokken doelgroepen en alle leefgemeenschappen van Puurs-Sint-Amunds. Op basis van de verschillende bevestigingen door de 3 adviesraden zijn **veel positieve elementen naar boven gekomen die goed lopen en sterk geapprecieerd** worden. Deze positieve punten dienen **zeker behouden** te blijven en vormen een solide basis voor verdere ontwikkeling en verbetering.

De **136 aanbevelingen** in dit memorandum zijn een combinatie van nieuwe vragen, bestaande problemen en mogelijke verbeterpunten. Dit geeft aan dat er zowel vooruitgang wordt geboekt als dat er nog werk aan de winkel is om bestaande uitdagingen aan te pakken. Het is essentieel om deze mix van inzichten te gebruiken voor een evenwichtige en doordachte aanpak van toekomstige initiatieven. Gezien het grote aantal raakpunten tussen de drie adviesraden, is geopteerd voor gemeenschappelijke thema's, clusters en aanbevelingen. Deze aanpak biedt een unieke kans voor verdere samenwerking en synergie, wat kan leiden tot meer gecoördineerde en effectieve oplossingen.

De 3 besturen van de adviesraden zijn vragende partij om **op regelmatige basis, bijvoorbeeld jaarlijks deze lijst van aanbevelingen te bespreken** met vertegenwoordigers van het lokale bestuur. Dit zorgt voor een continue dialoog en betrokkenheid, wat cruciaal is voor het succesvol realiseren van de voorgestelde aanbevelingen en maatregelen.

45

We leven, wonen en zijn maatschappelijk actief in een wereld in verandering, ook op lokaal niveau. We beschouwen dit memorandum dan ook als **een levend document dat regelmatig geactualiseerd moet worden** in functie van nieuwe en/of veranderende noden. Dit dynamische karakter zorgt ervoor dat het document relevant blijft en kan inspelen op veranderende omstandigheden en nieuwe inzichten. Als adviesraden willen we ons hiervoor engageren en zo de vinger aan de pols houden voor de brede doelgroep van inwoners en verenigingen die we vertegenwoordigen.

Graag willen wij onze **dank** uitspreken voor de geboden mogelijkheid om onze input te leveren aan het meerjarenbeleidsplan 2026-2031. Wij kijken uit naar een voortzetting van de constructieve samenwerking om de acht thema's verder te ontwikkelen en te implementeren. Hiermee zetten we wederom een belangrijke stap in de verdere ontwikkeling van een leefbare en dynamische gemeenschap in onze gemeente.

De Vrijetijds-, Jeugd- en Seniorenraad van Puurs-Sint-Amunds

18 februari 2025